



ISTITUTO SUPERIORE

Ettore Sanfelice



DOCUMENTO DI VALUTAZIONE DEL RISCHIO PER LE LAVORATRICI GESTANTI

Ai sensi dell'art. 28 del D.lgs. 81/08 e del D.lgs. 151/01

Viale E. Sanfelice , 8
46019 – Viadana (MN)

Data di emissione	Versione	Redatta	Approvata
17/05/2023	Rev. 00	<i>RSPP</i> <i>Ing. Luigi Vasta</i>	<i>Datore di Lavoro</i> <i>Prof. Ing. Cau Alessandro</i>

Allegato al Documento di Valutazione dei rischi

INDICE

PREMESSA.....	3
Doveri delle lavoratrici.....	3
Compiti della Direzione.....	3
Valutazione dei rischi.....	3
SCOPO.....	3
FISIOLOGIA DELLA GRAVIDANZA.....	4
FONTI NORMATIVE.....	4
PROCEDURE ADOTTATE.....	5
In caso di GRAVIDANZA A RISCHIO.....	5
In caso di LAVORO A RISCHIO.....	5
Comunque in presenza di RISCHI LAVORATIVI.....	6
ATTIVITÀ SVOLTE.....	7
Tabella di sintesi di esposizione ai rischi per il personale.....	7
Individuazione dei rischi per gravidanza / puerperio/allattamento individuati e delle conseguenti misure di prevenzione e tutela.....	9
MISURE GENERALI PER TUTTE LE FIGURE PROFESSIONALI.....	9
Rischi validi per tutte le mansioni, in quanto legati alle condizioni individuali e allo stato di salute personale.....	9
Lavoro a contatto diretto con disabili.....	9
Mansione : Collaboratrice scolastica.....	10
Contenuto della mansione: Pulizie.....	10
Contenuto della mansione: Esecuzione di fotocopie (alcune lavoratrici: 3 ore /giorno).....	10
Contenuto della mansione: Trasporto e predisposizione apparecchi elettrici per le lezioni.....	10
Contenuto della mansione: Centralino-Portineria (solo alcune lavoratrici).....	10
Contenuto della mansione: vigilanza in un'area della scuola.....	10
Contenuto della mansione: aiutare i bambini nei loro bisogni corporali.....	10
Contenuto della mansione: prendere in braccio i bambini per vari motivi (accudirli, vestirli).....	10
Contenuto della mansione: assistenza in mensa, ecc.....	11
Valutazione della stazione eretta per l'intera mansione.....	11
VALUTAZIONE generale sulla mansione.....	11
Mansione : Assistente Amministrativo.....	11
Contenuto della mansione: lavoro al VDT.....	11
Contenuto della mansione: archiviazione, prendere pratiche dall'archivio, trasportare plichi.....	11
Contenuto della mansione: ricevere il pubblico allo sportello.....	12
VALUTAZIONE generale sulla mansione.....	12
Mansione : Docente.....	12
Contenuto della mansione: Insegnamento.....	12
Contenuto della mansione: Solo docenti di attività motoria.....	12
Contenuto della mansione: Solo docenti sostegno.....	12
VALUTAZIONE generale sulla mansione.....	13
RIEPILOGO VALUTAZIONE DEI RISCHI OMOGENEI LEGATI ALLA MANSIONE.....	13
ALLEGATO: CHEK LIST DI CONTROLLO.....	22

PREMESSA

Il presente documento è parte integrante del documento di valutazione dei rischi in quanto le disposizioni si collocano nell'ambito della disciplina generale sulla sicurezza del lavoro: il presente documento si prefigge di **valutare i rischi per la tutela delle lavoratrici gestanti, puerpere o in periodo di puerperio/allattamento**, ed i conseguenti provvedimenti da adottare in applicazione dell'art. 11 del D. Lgs. 151/2001. La presente valutazione riconferma la metodologia analitica del rischio per le attività lavorative integrandola con l'analisi dei fattori di rischio per la salute riproduttiva, fermi restando i divieti espressi nelle norme preesistenti. Tant'è che nel presente documento di valutazione dei rischi risultano anche le lavorazioni vietate alle lavoratrici madri, contenute nella legge 1204 e nel DPR 1026 integrate da quelle contenute nel Decreto Legislativo 151/01:

1. **agenti fisici:** vengono presi in considerazione quei rischi che possono provocare lesioni al feto o provocare il distacco di placenta, come colpi, vibrazioni, movimenti (*quindi anche macchine, impianti con parti in movimento e con pericolo di collisione*), movimentazione manuale dei carichi, rumore, radiazioni ionizzanti e non ionizzanti, sollecitazioni termiche, movimenti e posizioni di lavoro, spostamenti interni ed esterni, fatica mentale e fisica e al tri disagi fisici connessi all'attività.
2. **agenti biologici:** da considerare nella misura in cui sia noto che tali agenti o le terapie che si rendessero necessarie metterebbero in pericolo la salute della gestante e del nascituro.
3. **agenti chimici:** con effetti irreversibili, medicinali antimitotici, monossido di carbonio, agenti chimici pericolosi con assorbimento cutaneo.

Doveri delle lavoratrici

Il principale dovere della lavoratrice è quello di informare immediatamente la Direzione del suo nuovo stato in modo che possano essere assunti, con tempestività, tutti i provvedimenti di tutela per la salute della madre e del nascituro. La lavoratrice deve conoscere quali siano i rischi cui è soggetta e quanto questi possano avere influenza negativa nell'eventualità della gravidanza. Questo tipo di attenzione risulterà utile e proficuo tanto per l'interessata quanto per la Direzione, perché consentirà di assumere le decisioni più opportune al momento della segnalazione del nuovo stato della dipendente.

Compiti della Direzione

Una particolare e specifica attenzione va rivolta alle condizioni di lavoro delle lavoratrici in modo da attuare misure di prevenzione e protezione volte alla loro effettiva tutela, con riguardo all'eventuale caso dello stato di gravidanza: l'obiettivo è quello di eliminare il rischio per la donna e, comunque, di ridurlo, in modo che si possa immediatamente intervenire quando la lavoratrice dovesse informare la Direzione del suo nuovo stato. La questione è di notevole importanza perché una donna in gravidanza può risultare più esposta della media a certi fattori di rischio e perché può venirne coinvolto lo stesso nascituro.

Valutazione dei rischi

Il punto di riferimento rimane l'articolo 3 della Legge n° 1204/71: "E' vietato adibire al trasporto e al sollevamento di pesi (si intende riferito al trasporto, sia a braccia e a spalle, sia con carrelli a ruote su strada o su guida e al sollevamento dei pesi compreso il carico e scarico e ogni altra operazione connessa) nonché ai lavori pericolosi faticosi ed insalubri le lavoratrici durante il periodo di gestazione e fino a sette mesi dopo il parto". L'errore da evitare è quello di limitarsi a valutare la mansione specifica e non anche la condizione dell'ambiente di lavoro in cui si opera; potrebbe infatti risultare che la mansione in quanto tale non esponga a rischi, ma che le condizioni ambientali siano tali per cui fattori di rischio derivanti da altre attività aziendali coinvolgano, seppur magari in misura ridotta, l'interessata. Se a seguito della valutazione permangono le condizioni di divieto previste dalla normativa, la Direzione potrà intervenire per esempio provvedendo a cambiare la collocazione della postazione di lavoro o la mansione. Qualora nessuna condizione possa essere attuata, a seguito dell'accertamento e della disposizione da parte dell'Ispettorato del Lavoro, si arriverà alla sospensione anticipata dell'interessata. In tutti questi casi, le lavoratrici sono tutelate dalle norme previste in particolare dalla Legge 1204/71 e dal D. Lgs. 645/96, e ricorrono facilitazioni anche per la Scuola.

SCOPO

Con la presente valutazione dei rischi ci si prefigge lo scopo di adottare le necessarie misure di informazione, formazione, procedurali ed organizzative per la tutela delle lavoratrici gestanti, puerpere o in periodo di puerperio/allattamento, sia per il personale dipendente a tempo indeterminato che per quello a tempo determinato, impiegato nelle specifiche attività.

Tale documento di valutazione darà, perciò delle indicazioni sui comportamenti e sulle misure cautelative da tenere per ottemperare agli scopi menzionati.

Gli specifici casi verranno analizzati di volta in volta sentito il medico competente.

FISIOLOGIA DELLA GRAVIDANZA

Per meglio comprendere le finalità della legge che riguarda la protezione della maternità dal lavoro a rischio, si ritiene propedeutico un breve cenno alla fisiologia della gravidanza.

La maternità è una funzione molto delicata che produce, fin dall'inizio, numerose modificazioni nell'organismo della donna, rendendola più suscettibile ai fattori nocivi presenti negli ambienti di lavoro.

Tachicardia, astenia e lipotimie sono disturbi frequenti, sintomo di un maggior lavoro del cuore e di una vasodilatazione a carico soprattutto degli arti inferiori, accompagnata anche da una diminuzione della pressione arteriosa.

La presenza di anemia e di una lieve dispnea per compressione dei volumi polmonari da parte del diaframma e per il maggior consumo di ossigeno, richiesto dall' aumentato fabbisogno metabolico materno e fetale, si traducono in uno stato di **minor resistenza alla fatica fisica e in un aumento della frequenza respiratoria**. L'aumento della respirazione porta ad un conseguente maggior assorbimento anche degli inquinanti presenti nell'aria ambientale.

Altrettanto frequenti sono i **dolori lombosacrali e articolari** dovuti ad una maggior lassità ed elasticità delle articolazioni, causate dall'assetto ormonale gravidico, necessario per la più facile adattabilità del bacino al feto che si sta sviluppando ma pericoloso per i rischi dorso lombari in caso di sforzo fisico nella movimentazione manuale dei carichi.

La trasmissione verticale dalla madre al feto di agenti chimici e biologici rendono pericolosa qualsiasi esposizione anche se è nei limiti accettabili per la popolazione lavorativa normale.

Inoltre ricca è la letteratura scientifica che analizza e documenta la relazione tra esiti riproduttivi sfavorevoli come infertilità, aborti, malformazioni, prematurità ed esposizione lavorativa ad agenti fisici, chimici e biologici (radiazioni, rumore, piombo, antiparassitari, gas anestetici, ecc.).

Da quanto precede ne consegue che l'elenco dei lavori incompatibili è molto ampio: fattori di rischio fisico, chimico, biologico e posturale. Alcuni sono elencati in modo esplicito mentre altri sono inclusi in liste relative a normative speciali, come quella sulla tutela del lavoro minorile, sull'obbligo di visite mediche per i lavoratori e le lavoratrici esposti a rischio e quella sulle malattie professionali.

FONTI NORMATIVE

L'analisi dei rischi presenti è stata effettuata nell'ambito ed agli effetti della valutazione dei rischi prevista dall'art. 11 D.Lgs. 151/2001, facendo riferimento alla legislazione specifica in materia di tutela delle lavoratrici gestanti, puerpere o in periodo di puerperio/allattamento, le cui norme vengono di seguito riportate.

- D.Lgs. 26.03.2000 151 Testo unico delle disposizioni legislative in materia di tutela e sostegno della maternità e della paternità, a norma dell'articolo 15 della legge n. 80 del 08.03.2000, n.53
- Legge 30.12.1971 1204 Tutela delle lavoratrici madri
- DPR 20.01.1976 432 Determinazione dei lavori pericolosi e insalubri, ai sensi dell'art. 6 della Legge 17 ottobre 1967 n. 977, sulla tutela dei fanciulli e degli adolescenti
- DPR 25.11.1976 1026 Regolamento di esecuzione della legge n. 1204/71
- Legge 09.12.1977 903 Parità di trattamento tra uomini e donne in materia di lavoro (*Divieto adibire la donna al lavoro, dalle ore 24 alle ore 6 dall'accertamento dello stato di gravidanza fino al compimento di un anno di età del bambino*)
- D.P.R. 13.02.1964 185 Esposizione a radiazioni ionizzanti
- D.L.s. 17.03.1995 230 Esposizione a radiazioni ionizzanti
- D.Lgs. 25.11.1996 645 Recepimento della Direttiva 92/85 CEE concernente il miglioramento della sicurezza e della salute sul lavoro delle lavoratrici gestanti, puerpere o in periodo di puerperio/allattamento
- Legge 17.10.1967 977 Tutela del lavoro dei bambini e degli adolescenti
- D.P.R. 19.03.1956 303 Norme generali per l'igiene del lavoro
- D.P.R. 30.06.1965 1124 Testo unico per l'assicurazione obbligatoria contro gli infortuni sul lavoro e le malattie professionali
- Legge 22.05.1978 194 Norme per la tutela della maternità e sull'interruzione volontaria della gravidanza
- D.Lgs. 81/2008 Testo Unico sulla sicurezza
- D.Lgs. 04.08.1999 345 Attuazione della direttiva 94/33/CE relativa alla protezione dei giovani sul lavoro
- Legge 08.03.2000 53 Disposizioni per il sostegno della maternità e della paternità

PROCEDURE ADOTTATE

Spetta al datore di lavoro l'onere di valutare il rischio per la salute della gestante, di prevedere gli interventi di protezione e prevenzione, compreso lo spostamento ad una mansione non a rischio e nel caso non fosse possibile di comunicarlo per iscritto direttamente all'Ispettorato del lavoro, per permettere alla donna di richiedere l'astensione anticipata dal lavoro. Seguendo i principi della normativa si possono verificare due situazioni: gravidanza a rischio e lavoro a rischio per la gravidanza.

In caso di GRAVIDANZA A RISCHIO

La lavoratrice con patologia ostetrica dopo aver ottenuto il certificato di malattia dal ginecologo si reca al proprio Distretto Sanitario di Base per la conferma da parte del medico pubblico e quindi inoltra all'Ispettorato del lavoro la richiesta di astensione anticipata dal lavoro.

In caso di LAVORO A RISCHIO

La lavoratrice comunica lo stato di gravidanza al datore di lavoro il quale (nel suo processo generale di valutazione *dei rischi*), ha già valutato l'esistenza o meno di un rischio per la salute riproduttiva.

Nel caso di lavoro pericoloso, procede allo spostamento della lavoratrice ad una mansione non a rischio, dandone comunicazione scritta all'Ispettorato del lavoro.

Se non è possibile lo spostamento, il datore di lavoro lo comunica unitamente alla richiesta di astensione anticipata dal lavoro da parte dell'interessata.

Qualora la lavoratrice si presenti direttamente all'Ispettorato del lavoro, quest'ultimo procede a richiedere al datore di lavoro una dichiarazione che attesti la corrispondenza della mansione svolta dalla donna con una delle lavorazioni vietate dalla normativa, la possibilità o meno di spostamento ad una mansione non a rischio. L'Ispettorato del lavoro approfondisce l'anamnesi lavorativa nel dettaglio dei singoli compiti svolti dalla lavoratrice, ne evidenzia i relativi e fattori di rischio, valuta e accerta che la mansione sia faticosa, pericolosa ed insalubre, redige infine un certificato con il parere igienico-sanitario.

Qualora ve ne sia l'esigenza da parte della lavoratrice l'Ispettorato del lavoro valuta la compatibilità della mansione alternativa, anche tramite sopralluogo presso l'istituzione scolastica.

Nello specifico le procedure adottate per il trattamento della situazione lavorativa relativa alla maternità possono essere schematizzate secondo lo schema che segue.

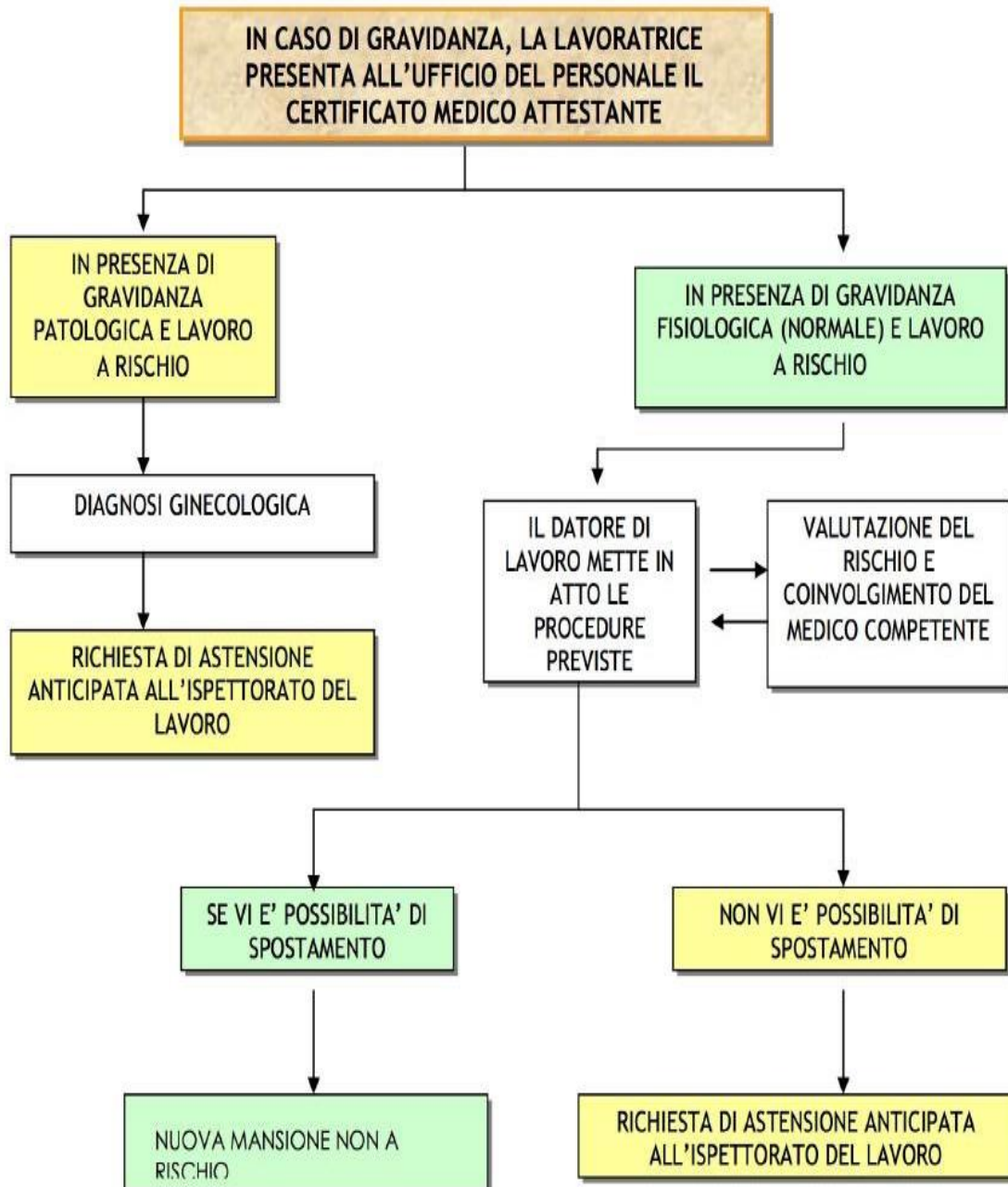

Comunque in presenza di RISCHI LAVORATIVI

Nel presente documento di valutazione dei rischi sono stati valutati i rischi associati alle **mansioni**, intesi come un'indicazione riassuntiva delle tipologie di problemi identificabili sulla base della semplice definizione delle mansioni svolte dal personale.

ATTIVITÀ SVOLTE

Le attività rientrano nell'ambito dei servizi di istruzione ed educazione. In ambito scolastico l'attività svolta è di didattica teorica, tecnica e pratica. Altresì viene svolta un'attività extradidattica di amministrazione (direzione e segreteria), di manutenzione e pulizia degli ambienti, attività straordinarie periodiche.

Le attività, di seguito meglio descritte, vengono effettuate da personale docente, tecnico, ausiliario e amministrativo, caratterizzato dalla presenza di prevalente personale femminile con una concentrazione particolare nella docenza e nelle mansioni di assistente amministrativo (ex-applicata di segreteria) e di collaboratore scolastico (ex-ausiliaria, custode e bidella).

Le attività principali sono quelle di **insegnamento**, svolte nelle aule, negli spazi comuni e nei laboratori a queste dedicate. A integrazione e supporto all'attività didattica vengono svolte attività ausiliarie con rischi e caratteristiche proprie.

Attività di laboratorio didattico: viene svolta in locali generalmente attrezzati per le attività da svolgere. I laboratori presenti sono: tecnici, scientifici e professionali.

Attività direzionale e amministrativa: è quella svolta dalla direzione e dalla segreteria della scuola, comporta l'uso di videoterminali e delle apparecchiature normalmente utilizzate negli uffici (telefono, fax, fotocopiatrice, ecc.).

Pulizia dei locali: questa attività viene svolta principalmente dai collaboratori scolastici. Le pulizie generalmente vengono svolte al termine delle attività didattiche e con attrezzature manuali e meccaniche.

Tabella di sintesi di esposizione ai rischi per il personale

Descrizione	Rischio	Eliminazione/prevenzione/Attenuazione a cura dell'Organizzazione
Docenti	<ul style="list-style-type: none"> ● Sforzo vocale ● Stress ● Danni da posture scorrette ● Allergie di tipo respiratorio ● Scivolamento e cadute accidentali ● Rischio biologico da contatto con materiale organico ● Traumi da utilizzo apparecchi/attrezzature/sussidi/aggregazioni ● Elettrocuzione da attrezzature 	<ul style="list-style-type: none"> ● Favorire l'alternanza delle attività e sensibilizzazione a impostazione voce ● Sensibilizzazione a collaborazione ● Favorire l'alternanza delle attività ● Frequente pulizia dei locali ● Favorire atteggiamento di attenzione e prevenzione ● Fornire guanti in lattice e formazione specifica al primo intervento ● Sensibilizzazione e obbligo di utilizzo di materiale in buono stato di conservazione ed a norma
Docenti e tecnici di laboratorio	<ul style="list-style-type: none"> ● Stress ● Danni da posture scorrette ● Allergie di tipo respiratorio ● Scivolamento e cadute accidentali ● Rischio biologico da contatto con materiale organico ● Traumi da utilizzo apparecchi/attrezzature/sussidi ● Elettrocuzione da attrezzature ● Esposizione a sostanze chimiche 	<ul style="list-style-type: none"> ● Sensibilizzazione a collaborazione ● Favorire l'alternanza delle attività ● Frequente pulizia dei locali ● Favorire atteggiamento di attenzione e prevenzione per attrezzature e sostanze chimiche ● Fornire guanti in lattice e formazione specifica al primo

		<p>intervento</p> <ul style="list-style-type: none"> ● Sensibilizzazione e obbligo di utilizzo di materiale in buono stato di conservazione ed a norma
Collaboratrici scolastiche	<ul style="list-style-type: none"> ● Movimentazione dei carichi ● Utilizzo attrezzi per pulizia e contatto accidentale con sostanze chimiche ● Scivolamento e cadute accidentali ● Rischio biologico da contatto con materiale organico ● Allergie di tipo respiratorio ● Elettrocuzione da attrezzature 	<ul style="list-style-type: none"> ● Limitare movimentazione manuale dei carichi a pesi inferiori a 30 kg e sensibilizzazione all'utilizzo dei mezzi di ausilio presenti ● Utilizzo di adeguati mezzi di protezione individuale (mascherine e guanti) e tempestiva segnalazione al medico di ogni eventuale stato irritativo ● Acquisizione e valutazione delle schede di sicurezza dei prodotti utilizzati ● Favorire il ricambio dell'aria nei locali ● Favorire atteggiamento di attenzione e prevenzione ● Fornire guanti in lattice e formazione specifica al primo intervento ● Sensibilizzazione e obbligo di utilizzo di materiale in buono stato di conservazione ed a norma
Dirigente Amministrativo ed Assistenti Amministrativi	<ul style="list-style-type: none"> ● Manipolazione sostanze chimiche (toner) ● Affaticamento visivo ● Disturbo muscolo scheletrici per posizioni prolungate ● Disturbi da stress per tipologia del lavoro svolto e per carico di lavoro/responsabilità ● Inquinamento dell'aria ● Scivolamento e cadute accidentali 	<ul style="list-style-type: none"> ● Acquisizione e valutazione delle schede di sicurezza dei prodotti utilizzati ● Favorire l'alternanza delle attività ● Verifica organizzativa ● Divieto di fumo e pulizia frequente ● Favorire atteggiamento di attenzione e prevenzione

Nell'approccio alla valutazione dei rischi presenti nell'ambiente di lavoro, la prima fase corrisponde all'identificazione degli stessi (agenti fisici, chimici, biologici; processi ; movimenti e posture; fatica psicofisica) nel rispetto delle linee direttrici elaborate dalla Commissione delle Comunità Europee sopracitate. Una volta identificati i rischi, il secondo passaggio è quello di stabilire se gli stessi rientrano tra quelli che sono considerati dalla normativa come pregiudizievoli per la salute della donna e del bambino. In tal senso, se tali rischi sono compresi nell'allegato A e B del D.Lgs. 151/01, rientrano tra quelli vietati; se compresi nell'allegato C devono essere oggetto di misure quali-quantitative. Se da tale valutazione emergono situazioni di rischio, il datore di lavoro individua le categorie di lavoratrici esposte (gestanti e/o in puerperio/allattamento) e le misure di prevenzione e protezione da adottare.

Dei risultati della valutazione dei rischi e sulle conseguenti misure di prevenzione e protezione adottate devono essere informate tutte le lavoratrici ed i loro rappresentanti per la sicurezza. Sia l'applicazione delle misure di prevenzione e protezione che l'informazione sono di estrema importanza, in particolare per il primo trimestre di gravidanza. In effetti vi è un periodo che va dai 30 ai 45 giorni dal concepimento in cui una lavoratrice può non essere ancora consapevole del suo stato e di conseguenza non essere in grado di darne comunicazione al datore di lavoro.

Per il caso specifico una volta in possesso di comunicazione ufficiale da parte della lavoratrice si valuta se:

1. esistano rischi per gravidanza ed puerperio/allattamento

2. in caso positivo se esiste possibilità di altra mansione:
 - 2.1. nel caso di possibilità di spostamento il Dirigente Scolastico colloca la lavoratrice a mansione idonea ed invia comunicazione alla direzione provinciale del lavoro (DPL)
 - 2.2. nel caso di impossibilità di spostamento il Dirigente Scolastico allontana la lavoratrice ed invia comunicazione alla direzione provinciale del lavoro (DPL)
3. nel caso del punto 2.2. la DPL emette il provvedimento di astensione previo accertamento della ASL.

**INDIVIDUAZIONE DEI RISCHI PER GRAVIDANZA / PUERPERIO/ALLATTAMENTO INDIVIDUATI E DELLE
CONSEQUENTI MISURE DI PREVENZIONE E TUTELA**

MISURE GENERALI PER TUTTE LE FIGURE PROFESSIONALI:

Rischi validi per tutte le mansioni, in quanto legati alle condizioni individuali e allo stato di salute personale

- L'esistenza di complicanze o di altre patologie interessanti la gravidanza o l'puerperio/allattamento dovrà essere segnalata affinché si prendano gli opportuni provvedimenti di tutela. Lo stesso vale per l'aggravamento di eventuali patologie preesistenti. In particolare sarà disposta una visita presso la ASL per verificare la possibilità di un provvedimento di astensione anticipata o di interdizione dal lavoro.
- L'eventuale presenza di disturbi sarà presa in considerazione non appena segnalata e saranno presi gli opportuni provvedimenti di tutela. Ad esempio: Malessere mattutino, Mal di schiena, Vene varicose/altri problemi circolatori, emorroidi, Stanchezza, fatica/stress, Disturbi all'equilibrio (anche in puerperio/allattamento), ecc.
- Dovrà essere valutato, caso per caso, se il tempo di viaggio da e per la sede di lavoro (pendolarismo) è tale da consigliare provvedimenti di riduzione dell'orario o di anticipazione dall'astensione. Infatti le vibrazioni che interessano l'intero corpo (come l'uso di veicoli) possono essere pericolose in gravidanza.

Lavoro a contatto diretto con disabili

Mansione	Fattore di rischio	Riferimento	Periodo di astensione
	Esposizione pericolosa	D.Lgs. 151/01 D.Lgs. 81/08	
Tutto il personale ed in particolar modo gli insegnanti di sostegno	Rischio di reazioni improvvise e violente valutare caso per caso secondo funzionalità all'assistito	All. A lett. L	In gravidanza Fino a 7 mesi dopo il parto
	Movimentazioni manuale di carichi (aiuto a svolgere varie attività) valore limite MMC: in gravidanza <0.85 NIOSH post parto <1 NIOSH	All. C lett. A punto 1. b)	In gravidanza Fino a 7 mesi dopo il parto
	Rischio biologico: stretto contatto e igiene personale con rischio di trasmissione al neonato	All. B lett. A punto 1. b) All. C lett. A punto 2.	In gravidanza Fino a 7 mesi dopo il parto

Mansione : Collaboratrice scolastica

Contenuto della mansione: Pulizie

Rischio: Postura eretta 2 ore

Rischio : Fatica

Valutazione: incompatibile (con allontanamento dalla mansione) in gravidanza

Rischio : uso detergenti chimici

Valutazione: incompatibile (con allontanamento dalla mansione) in gravidanza e per i 7 mesi dopo il parto

Rischio : movimentazione manuale dei carichi

Valutazione: incompatibile (con allontanamento dalla mansione) in gravidanza e potenzialmente incompatibile, dev'essere verificato da ASL (con allontanamento cautelativo dalla mansione) per i 7 mesi dopo il parto

Rischio : uso di scale

Valutazione: vietato (con allontanamento dalla mansione) in gravidanza

Rischio : posizioni faticose o incongrue (Deve abbassarsi per varie attività da svolgere vicino al pavimento)

Valutazione: incompatibile (con allontanamento dalla mansione) in gravidanza

Contenuto della mansione: fattorinaggio con movimenti interni (consegna di circolari ecc.)

Rischio : spostamenti lunghi interni

Valutazione: compatibile

Contenuto della mansione: vigilanza-aiuto ad alunni con disabilità psichica o fisica

Rischio : colpi, urti (nel caso di alunni con disabilità psichica)

Valutazione: incompatibile (con allontanamento dalla mansione) in gravidanza e per i 7 mesi dopo il parto

Rischio : fatica eccessiva (aiuto a disabili fisici)

Valutazione: incompatibile (con allontanamento dalla mansione) in gravidanza e potenzialmente incompatibile, dev'essere verificato da ASL (con allontanamento cautelativo dalla mansione) per i 7 mesi dopo il parto

Contenuto della mansione: Esecuzione di fotocopie (alcune lavoratrici: 3 ore /giorno)

Rischio : postura eretta (la valutazione è rinviata alla valutazione dell'intera mansione, per verificare se supera la metà dell'orario)

Contenuto della mansione: Trasporto e predisposizione apparecchi elettrici per le lezioni

Rischio : fatica fisica eccessiva – movimentazione di carichi

Valutazione: Troppo faticoso, incompatibile (con allontanamento dalla mansione) in gravidanza

Rischio : Elettrocuzione

Valutazione: incompatibile (con allontanamento dalla mansione) in gravidanza

Contenuto della mansione: Centralino-Portineria (solo alcune lavoratrici)

Rischio : posizione seduta prolungata per tempo eccessivo (6 ore)

Valutazione: potenzialmente incompatibile, deve essere verificato ASL (con allontanamento cautelativo dalla mansione) in gravidanza

Contenuto della mansione: vigilanza in un'area della scuola

Rischio : posizione seduta per tempo eccessivo

Valutazione:accettabile

Valutazione della stazione eretta per l'intera mansione

Stazione eretta: sommando le componenti, molte lavoratrici inquadrare in questa mansione superano le 3-4 ore al giorno, cioè oltre metà dell'orario.

Valutazione: vietato (con allontanamento dalla mansione) in gravidanza.

Se nella valutazione individualizzata, la lavoratrice risulterà superare la metà dell'orario, dovrà essere quanto meno spostata ad altra mansione.

VALUTAZIONE generale sulla mansione:

In genere le lavoratrici sono esposte a plurimi fattori di rischio (salvo posizioni individuali da valutare specificatamente per la singola lavoratrice). E' impossibile eliminare alcuni contenuti in modo da ricondurre la mansione entro termini compatibili.

MISURE INDIVIDUALI DA PRENDERE:

E' indispensabile cambiare la mansione in gravidanza e anche nei primi 7 mesi dopo il parto. Tuttavia non esistono altre mansioni sicure a cui trasferire la lavoratrice, pertanto verrà richiesta con lettera alla Direzione Provinciale del Lavoro l'interdizione per l'intera gravidanza e i 7 mesi dopo il parto.

MISURE GENERALI:

Ergonomia delle sedute

Organizzazione del lavoro nelle pulizie in modo corretto

Dotazione di mascherine e guanti in lattice per le pulizie (di uso opzionale)

Alla lavoratrice è consentito andare con breve o nessun preavviso alla toilette con la frequenza desiderata.

Sono consentite brevi pause a disposizione per l'alimentazione.

Predisposizione di un locale di riposo dove la lavoratrice incinta e la madre che allatta abbia la possibilità di riposarsi in posizione distesa (lettino o poltrona che consenta la posizione comoda distesa) e in condizioni appropriate.

Con la lavoratrice verrà concordato un orario che le consenta eventualmente di evitare il tragitto casa- lavoro e il lavoro in ore troppo mattutine, per evitare malesseri della gravidanza.

Con la lavoratrice sarà nel caso specifico valutato il rischio causato dal trasferimento casa-lavoro

Mansione : Assistente Amministrativo

Contenuto della mansione: lavoro al VDT

Rischio: lavoro al VDT (posizione fissa, faticosa negli ultimi mesi di gravidanza).

Valutazione: compatibile escluso il terzo mese pre parto; si chiederà l'anticipazione di un mese dell'astensione obbligatoria. Per chi deve utilizzare il computer continuamente come attività principale, senza interruzioni, si porrà un limite di 3 ore di lavoro, si concorderanno pause maggiori e più frequenti valutando anche la specifica postazione di lavoro e la comodità di utilizzo.

Contenuto della mansione: archiviazione, prendere pratiche dall'archivio, trasportare plichi

Rischio: posizioni faticose quando bisogna prendere/riporre plichi in posizioni molto basse o molto alte

Valutazione: incompatibile (con allontanamento dalla mansione) in gravidanza. E' possibile vietare questa attività, mantenendo la mansione

Rischio: uso di scale

Valutazione: vietato (con allontanamento dalla mansione) in gravidanza. E' possibile vietare questa attività, mantenendo la mansione

Rischio: Movimentazione manuale di carichi oltre i 3 kg

Valutazione: incompatibile (con allontanamento dalla mansione) in gravidanza, potenzialmente incompatibile, deve essere verificato da ASL (con allontanamento cautelativo dalla mansione) nei 7 mesi post parto. E' possibile vietare questa attività, mantenendo la mansione

Contenuto della mansione: ricevere il pubblico allo sportello

Rischio: posizione eretta complessivamente superiore a 3 ore (riguarda solo alcune lavoratrici)

Valutazione: vietato (con allontanamento dalla mansione) in gravidanza

E' possibile vietare questa attività, mantenendo la mansione

altri lavori impiegatizi in posizione assisa

Rischio: posizione fissa (Trattasi di posizione non fissa, in quanto l'attività è varia)

Valutazione: compatibile

VALUTAZIONE generale sulla mansione:

In genere le lavoratrici sono esposte a limitati e modesti fattori di rischio in gravidanza.

E' possibile eliminare alcuni contenuti in modo da ricondurre la mansione entro termini compatibili: verrà posto un divieto per talune componenti della mansione.

Solo le lavoratrici che utilizzano in modo continuativo e prolungato il computer verrà chiesto alla DPL l'anticipazione al 3° mese dell'astensione obbligatoria.

MISURE INDIVIDUALI DA PRENDERE:

Divieto in gravidanza di eseguire lavoro in posizione eretta (allo sportello e altri lavori) in modo da eccedere la metà dell'orario

Divieto in gravidanza e puerperio di spostare-sollevarsi pesi eccedenti 3 kg

Divieto in gravidanza uso di scale e simili

Divieto in gravidanza di prendere/riporre fascicoli ecc. in posizioni affaticanti

Lavoratrici che utilizzano in modo continuativo e prolungato il computer: sarà vietato eccedere le 4 ore in gravidanza; si concorderanno pause maggiori e più frequenti; verrà chiesto alla DPL l'anticipazione al 3° mese dell'astensione obbligatoria.

MISURE GENERALI:

Ergonomia delle sedute

Alla lavoratrice è consentito andare con breve o nessun preavviso alla toilette con la frequenza desiderata.

Sono consentite brevi pause a disposizione per l'alimentazione.

Con la lavoratrice verrà concordato un orario che le consenta eventualmente di evitare il tragitto casa-lavoro e il lavoro in ore troppo mattutine, per evitare malesseri della gravidanza.

Con la lavoratrice sarà nel caso specifico valutato il rischio causato dal trasferimento casa-lavoro

Mansione : Docente

Contenuto della mansione: Insegnamento

Rischio: nessuno nell'attività d'insegnamento

Rischio: stress correlato al lavoro (burn-out aggravato dallo stato particolare : in maternità può arrivare al punto di rottura)

Valutazione: Si farà attenzione a tutte le lavoratrici per verificare se mostrano sintomi in questo senso. Chi aveva già mostrato in precedenza sintomi evidenti corre il rischio maggiore.

Eventualmente saranno inviati alla DPL per una valutazione e misure appropriate (interdizione in gravidanza)

Rischio biologico

Valutazione: possibile astensione obbligatoria in base a risultanze del medico curante

Contenuto della mansione: Solo docenti di attività motoria

Rischio: stazione eretta per oltre metà dell'orario

Valutazione: vietato (con allontanamento dalla mansione) in gravidanza

Contenuto della mansione: Solo docenti sostegno

Rischio: biologico (infezioni) nell'assistenza

Valutazione: incompatibile. Se il rischio esiste γ_3 chiesta alla DPL l'interdizione in gravidanza e

puerperio/allattamento

Rischio: fatica (sforzi eccessivi nell'aiuto a muoversi di disabili anche fisici)

Valutazione: medio[a seconda dei casi concreti]. Se il rischio esiste va chiesta alla DPL l'interdizione in gravidanza e puerperio/allattamento

Rischio: aggressioni involontarie (urti, colpi, cadute): nel caso di disabili psichici

Valutazione: incompatibile. Se il rischio aggressioni involontarie (urti, colpi, cadute): nel caso di disabili psichici esiste va chiesta alla DPL l'interdizione in gravidanza

Rischio: stress

Valutazione: Incompatibile. Se il rischio esiste va chiesta alla DPL l'interdizione in gravidanza

VALUTAZIONE generale sulla mansione:

In genere le lavoratrici non sono esposte a fattori di rischio, tranne lo stress (da tenere sotto osservazione) ed il rischio biologico in base alle risultanze del medico curante

MISURE INDIVIDUALI DA PRENDERE:

Divieto di eseguire lavoro in posizione eretta in gravidanza in modo da eccedere la metà

dell'orario **Divieto in gravidanza e puerperio di spostare-sollevarre pesi eccedenti 3 kg**

Divieto in gravidanza di uso di scale e simili

MISURE GENERALI:

Ergonomia delle sedute

Organizzazione del lavoro in modo corretto

Alla lavoratrice è consentito andare con breve o nessun preavviso alla toilette con la frequenza desiderata.

Sono consentite brevi pause a disposizione per l'alimentazione.

Con la lavoratrice verrà concordato un orario che le consenta eventualmente di evitare il tragitto casa-lavoro e il lavoro in ore troppo mattutine, per evitare malesseri della gravidanza.

Con la lavoratrice sarà nel caso specifico valutato il rischio causato dal trasferimento casa-lavoro

RIEPILOGO VALUTAZIONE DEI RISCHI OMOGENEI LEGATI ALLA MANSIONE

Sono stati valutati i rischi associati alle mansioni, intesi come un'indicazione riassuntiva delle tipologie di problemi identificabili sulla base della semplice definizione delle mansioni svolte dal personale.

Per tutte le lavoratrici sono vietati durante la gestazione e per sette mesi dopo il parto il trasporto ed il sollevamento di pesi ed i lavori pericolosi, faticosi ed insalubri; più specificatamente quelli indicati:

- nell'art.5 del D.P.R. n. 1026 del 25 novembre 1976;
- nel d.lgs n. 345 del 4 agosto 1999;
- nel d.lgs n. 262 del 18 agosto 2000;
- nella tabella allegata al D.P.R. n. 303 del 19 marzo 1956;
- negli allegati 4 e 5 al D.P.R. n. 1124 del 30 giugno 1965; e successivi aggiornamenti e modifiche.

ATTIVITÀ SVOLTE

Le attività svolte all'interno di un ambiente scolastico sono didattica teorica e pratica , attività extradidattica amministrazione , manutenzione e pulizia degli ambienti, attività straordinarie periodiche che determinano i rischi valutati .

Tale attività vengono effettuate da personale docente, tecnico, ausiliario e amministrativo, sono così suddivise:

VALUTAZIONE PER LA MANSIONE DOCENTE	
Mansione della lavoratrice	Insegnante scuola secondaria di secondo grado
Lavoratrice in stato di gravidanza	<p>La presente è una valutazione preventiva ai sensi dell'art.11 del D.lgs 151/2001 per la mansione delle insegnanti.</p> <p>La presente valutazione sarà personalizzata quando una delle dipendenti comunicherà il proprio stato di gravidanza al dirigente</p>
Attività svolta	<p>Attività a stretto contatto fisico con gli alunni</p> <p>Attività didattica rivolta ragazzi da 15 anni.in poi</p>
Le lavoratrici sono soggette a visita da parte del medico	Le lavoratrici non sono sottoposte a sorveglianza sanitaria.
Informazione	<p>Le dipendenti hanno ricevuto una comunicazione con la quale è stato consegnato loro il materiale informativo in merito alla tutela della maternità e con la quale si richiedeva di dare pronta comunicazione di un eventuale stato di gravidanza come previsto dal D.lgs. 151/01.</p> <p>Il materiale informativo viene consegnato al momento dell'assunzione</p>
Esposizione ad agenti chimici	Le insegnanti, generalmente, non utilizzano prodotti chimici. Le sostanze chimiche possono essere impiegate nei laboratori.
Esposizione ad agenti biologici	Le insegnanti non manipolano agenti biologici.
Utilizzazione di attrezzature che Producono vibrazioni	Non sono presenti apparecchiature che possano provocare livelli di vibrazione pericolosi.
Presenza di radiazioni ionizzanti, solventi o metalli	Non vi sono sorgenti di radiazioni ionizzanti Non vengono utilizzati solventi o metalli
Movimentazione manuale di carichi	Non viene effettuata movimentazione manuale dei carichi ad opera delle insegnanti impiegate presso le scuole primarie e secondarie.
Uso di unità videoterminali	Viene fatto uso di videoterminali per tempi limitati dalle dipendenti che svolgono la mansione lavorativa analizzata.
Stazione in piedi per più di metà dell'orario di lavoro	Le insegnanti, in genere, non stazionano in piedi per la maggior parte dell'orario di lavoro.
Assunzione di obbligate posture	Le insegnanti delle scuole in genere, sono sedute per la maggior parte dell'orario di lavoro ma possono alternare anche periodi di riposo
Affaticamento mentale o stress	Nelle normali condizioni di lavoro non si verificano particolare affaticamento mentale o stress.
Lavoro notturno	Non viene effettuato lavoro notturno.

VALUTAZIONE PER LA MANSIONE DI IMPIEGATA AMMINISTRATIVA	
Mansione analizzata	Personale di segreteria
Lavoratrice in stato di gravidanza	La presente valutazione sarà personalizzata quando una delle impiegate comunicherà il proprio stato di gravidanza al dirigente scolastico.
Attività svolta	Disbrigo pratiche d'ufficio amministrative, contabilità gestione del personale ecc. Utilizzo di computeri.
Le lavoratrici sono soggette a visita da parte del medico	Le lavoratrici sono sottoposte a sorveglianza sanitaria
Informazione	Il personale ricevuto una comunicazione con la quale è stato consegnato loro il materiale informativo in merito alla tutela della maternità e con la quale si richiedeva di dare pronta comunicazione di un'eventuale stato di gravidanza come previsto dal D.lgs. 151/01. Il materiale informativo viene consegnato al momento dell'assunzione di nuove impiegate.
Esposizione ad agenti chimici	Non vengono impiegate sostanze chimiche pericolose ad eccezione di toner per stampanti e del materiale utilizzato per la pulizie degli ambienti. Sono presenti le schede di sicurezza relative ai prodotti utilizzati.
Esposizione ad agenti biologici	Non vengono manipolati agenti biologici.
Utilizzazione di attrezzature che producono vibrazioni	Non vengono utilizzate apparecchiature che producono vibrazioni
Presenza di radiazioni ionizzanti, solventi o metalli	Non vi sono sorgenti di radiazioni ionizzanti Non vengono utilizzati solventi o metalli
Movimentazione manuale di carichi	Il personale staziona per la maggior parte dell'orario di lavoro in posizione seduta davanti al videoterminale.
Stazione in piedi per più di metà dell'orario di lavoro	Il personale staziona per la maggior parte dell'orario di lavoro in posizione seduta davanti al videoterminale.
Assunzione di posture obbligate	Le postazioni ai videoterminali sono ben progettate e rispettano il principio di ergonomia.
Affaticamento mentale o stress	.Nelle normali condizioni di lavoro non si verificano particolare affaticamento mentale o stress.
Lavoro notturno	. Non viene effettuato lavoro notturno.

VALUTAZIONE PER LA MANSIONE COLLABORATRICE SCOLASTICA	
Mansione della lavoratrice	Collaboratrice scolastica
Lavoratrice in stato di gravidanza	La presente è una valutazione preventiva ai sensi dell'art.11 del D.lgs 151/2001 per la mansione delle collaboratrici scolastiche. La presente valutazione sarà personalizzata quando una delle delle lavoratrici comunicherà il proprio stato di gravidanza al dirigente scolastico.
Attività svolta	Pulizia dei locali e dei servizi igienici, pulizia dei corridoi e dei locali comuni. Attività di sorveglianza.
Le lavoratrici sono soggette a visita da parte del medico	Le lavoratrici non sono sottoposte a sorveglianza sanitaria
Informazione	Le dipendenti hanno ricevuto una comunicazione con la quale è stato consegnato loro il materiale informativo in merito alla tutela della maternità e con la quale si richiedeva di dare pronta comunicazione di un eventuale stato di gravidanza come previsto dal D.lgs. 151/01.
Esposizione ad agenti chimici	Vengono utilizzati detersivi, detergenti e igienizzanti per le pulizie dei pavimenti e dei sanitari. Sono presenti le schede di sicurezza dei prodotti utilizzati
Esposizione ad agenti biologici	È possibile un rischio di contaminazione a livello batterico o virale durante la pulizia dei servizi igienici. Vengono forniti idonei dispositivi di protezione e viene fatta adeguata formazione per evitare tale tipologia di rischio
Utilizzazione di attrezzature che producono vibrazioni	Non sono presenti apparecchiature che possano provocare livelli di vibrazione pericolosi.
Presenza di radiazioni ionizzanti, solventi o metalli	Non vi sono sorgenti di radiazioni ionizzanti Non vengono utilizzati solventi o metalli
Movimentazione manuale di carichi	Viene sporadicamente realizzato sollevamento e spostamento di tipologie di carichi raramente ai 3 Kg, in caso contrario le operazioni vengono fatte almeno in due persone.
Stazione in piedi per più di metà dell'orario di lavoro	Le collaboratrici scolastiche stazionano in posizione eretta per parte dell'attività lavorativa
Assunzione di posture obbligate	Le collaboratrici scolastiche assumono posizioni obbligate di flessione e torsione della schiena in modo continuativo
Affaticamento mentale o stress	Nelle normali condizioni di lavoro non si verificano particolare affaticamento mentale o stress.
Lavoro notturno	Non viene effettuato lavoro notturno.

Datore di lavoro	RSPP	Medico Competente	RLS
<i>prof. ing. Alessandro Cau</i>	<i>ing. Luigi Vasta</i>	<i>Dott.ssa Bodini Barbara</i>	<i>prof.ssa Sanguanini Franca Prof. Pilati Giberto</i>
			

Check list lavoratrici madri

Check list struttura in accordo con:

1. D.Lgs. 151/2001 Consolidato 2018
2. D.Lgs. 151/2001 Consolidato 2018 Allegato A
3. D.Lgs. 151/2001 Consolidato 2018 Allegato B
4. D.Lgs. 151/2001 Consolidato 2018 Allegato C
5. D.Lgs. 81/2008

N	Rischio	SI	NO	NA	Note
01	In azienda sono presenti lavoratrici in età fertile				
02	Il datore di lavoro valuta i rischi per la sicurezza e la salute delle lavoratrici, in particolare i rischi di esposizione ad agenti fisici, chimici o biologici, processi o condizioni di lavoro di cui all'allegato C. Art. 11 D.Lgs. 151/2001				
03	Le lavoratrici madri ed i loro rappresentanti per la sicurezza devono essere informate sui risultati della valutazione e sulle conseguenti misure di protezione e di prevenzione adottate. Art. 11 D.Lgs. 151/2001				
04	Qualora i risultati della valutazione di cui all'articolo 11, comma 1, rivelino un rischio per la sicurezza e la salute delle lavoratrici, il datore di lavoro adotta le misure necessarie affinché l'esposizione al rischio delle lavoratrici sia evitata, modificandone temporaneamente le condizioni o l'orario di lavoro. Art. 12 D.Lgs. 151/2001				
05	Ove la modifica delle condizioni o dell'orario di lavoro non sia possibile per motivi organizzativi o produttivi, il datore di lavoro applica quanto stabilito dall'articolo 7, commi 3, 4 e 5, dandone contestuale informazione scritta al servizio ispettivo del Ministero del lavoro competente per territorio, che può disporre l'interdizione dal lavoro per tutto il periodo di cui all'articolo 6, comma 1, in attuazione di quanto previsto all'articolo 17. Art. 12 D.Lgs. 151/2001				
06	E' fatto obbligo alle lavoratrici di comunicare al datore di lavoro il proprio stato di gravidanza, non appena accertato. Art. 8 D.Lgs. 151/2001				
07	Le lavoratrici madri ed i loro rappresentanti per la sicurezza devono essere informate sui risultati della valutazione e sulle conseguenti misure di protezione e di prevenzione adottate.				
08	E' vietato adibire al lavoro le donne: a) durante i due mesi precedenti la data presunta del parto Art. 16 D.Lgs. 151/2001				
	ELENCO DI SOSTANZE, MISCELE E PROCESSI 1. Produzione di auramina con il metodo Michler. 2. I lavori che espongono agli idrocarburi policiclici aromatici presenti nella fuliggine, nel catrame o nella pece di carbone. 3. Lavori che espongono alle polveri, fumi e nebbie prodotti durante il raffinamento del nichel a temperature elevate. 4. Processo agli acidi forti nella fabbricazione di alcool isopropilico. 5. Il lavoro comportante l'esposizione a polvere di legno duro.				
46	Lavori sotterranei di carattere minerario.				

Art. 7 D.Lgs. 151/2001 Lavori vietati

1. E' vietato adibire le lavoratrici al trasporto e al sollevamento di pesi, nonche' ai lavori pericolosi, faticosi ed insalubri. I lavori pericolosi, faticosi ed insalubri sono indicati dall'articolo 5 del decreto del Presidente della Repubblica 25 novembre 1976, n. 1026, riportato nell'allegato A del presente testo unico. Il Ministro del lavoro e della previdenza sociale, di concerto con i Ministri della sanita' e per la solidarieta' sociale, sentite le parti sociali, provvede ad aggiornare l'elenco di cui all'allegato A. 2. Tra i lavori pericolosi, faticosi ed insalubri sono inclusi quelli che comportano il rischio di esposizione agli agenti ed alle condizioni di lavoro, indicati nell'elenco di cui all'allegato B.

47	E' vietato adibire le lavoratrici al trasporto				
48	E' vietato adibire le lavoratrici al sollevamento				
49	La lavoratrice e' adetta ad altre mansioni per il periodo per il quale e' previsto il divieto.				
50	La lavoratrice e', altresì, spostata ad altre mansioni nei casi in cui i servizi ispettivi del Ministero del lavoro, d'ufficio o su istanza della lavoratrice, accertino che le condizioni di lavoro o ambientali sono pregiudizievoli alla salute della donna.				
51	La lavoratrice adibita a mansioni inferiori a quelle abituali conserva la retribuzione corrispondente alle mansioni precedentemente svolte, nonche' la qualifica originale.				
52	Quando la lavoratrice non possa essere spostata ad altre mansioni, il servizio ispettivo del Ministero del lavoro, competente per territorio, puo' disporre l'interdizione dal lavoro				
53	Lavori vietati: quelli previsti dal decreto legislativo 4 agosto 1999, n. 345 e dal decreto legislativo 18 agosto 2000, n. 262;				
54	Lavori vietati: quelli indicati nella tabella allegata al decreto del Presidente della Repubblica 19 marzo 1956, n. 303, per i quali vige l'obbligo delle visite mediche preventive e periodiche: durante la gestazione e per 7 mesi dopo il parto;				
55	Lavori vietati: che espongono alla silicosi e all'asbestosi, nonche' alle altre malattie professionali di cui agli allegati 4 e 5 al decreto del Presidente della Repubblica 30 giugno 1965, n. 1124, e successive modificazioni: durante la gestazione e fino a 7 mesi dopo il parto;				
56	Lavori vietati: che comportano l'esposizione alle radiazioni ionizzanti: durante la gestazione e per 7 mesi dopo il parto;				
57	Lavori vietati: su scale ed impalcature mobili e fisse: durante la gestazione e fino al termine del periodo di interdizione dal lavoro;				
58	Lavori vietati: manovalanza pesante durante la gestazione e fino al termine del periodo di interdizione dal lavoro;				
59	Lavori vietati: che comportano una stazione in piedi per piu' di meta' dell'orario o che obbligano ad una posizione particolarmente affaticante, durante la gestazione e fino al termine del periodo di interdizione dal lavoro;				
60	Lavori vietati: con macchina mossa a pedale, o comandata a pedale, quando il ritmo del movimento sia frequente, o esiga un notevole sforzo: durante la gestazione e fino al termine del periodo di interdizione dal lavoro;				
61	Lavori vietati: con macchine scuotenti o con utensili che trasmettono intense vibrazioni: durante la gestazione e fino al termine del periodo di interdizione dal lavoro;				
62	Lavori vietati: assistenza e cura degli infermi nei sanatori e nei reparti per malattie infettive e per malattie nervose e mentali: durante la gestazione e per 7 mesi dopo il parto;				
63	Lavori vietati: lavori agricoli che implicano la manipolazione e l'uso di sostanze tossiche o altrimenti nocive nella concimazione del terreno e nella cura del bestiame: durante la gestazione e per 7 mesi dopo il parto;				
64	Lavori vietati: monda e trapianto del riso: durante la gestazione e fino al termine del periodo di interdizione dal lavoro;				

65	Lavori vietati: i lavori a bordo delle navi, degli aerei, dei treni, dei pullman e di ogni altro mezzo di comunicazione in moto: durante la gestazione e fino al termine del periodo di interdizione dal lavoro.				
Esposizione a radiazioni ionizzanti					
66	Esposizione a radiazioni ionizzanti Le donne, durante la gravidanza, non possono svolgere attività in zone classificate o, comunque, essere adibite ad attività che potrebbero esporre il nascituro ad una dose che ecceda un millisievert durante il periodo della gravidanza. Art. 8 D.Lgs. 151/2001				
57	Esposizione a radiazioni ionizzanti E' fatto obbligo alle lavoratrici di comunicare al datore di lavoro il proprio stato di gravidanza, non appena accertato Art. 8 D.Lgs. 151/2001				
68	Esposizione a radiazioni ionizzanti E' vietato adibire le donne che allattano ad attività comportanti un rischio di contaminazione. Art. 8 D.Lgs. 151/2001				

RSPP	RLS	M.C.	DATORE DI LAVORO
Ing. Luigi Vasta			